

Sinds 01.12.2015 was een nieuwe vorm van tewerkstelling mogelijk in de horeca (PC 302.00), m.n. de flexi-job. Met ingang van 01.01.2018 wordt deze regeling uitgebreid naar enkele andere sectoren. Bijklassen in deze sectoren wordt zowel voor de werkgever als de werknemer voordeliger als aan bepaalde voorwaarden voldaan is.

Welke werkgevers

Een flexi-job is enkel mogelijk in volgende sectoren:

- PC 118.03: bakkerijen, banketbakkerijen en consumptiesalons bij een banketbakkerij;
- PC 119.00 (en subsectoren): handel in voedingswaren;
- PC 201.00: zelfstandige kleinhandel;
- PC 202.00: bedienden uit de kleinhandel in voedingswaren;
- PC 202.01: middelgrote levensmiddelenbedrijven;
- PC 302.00: horeca;
- PC 311.00: grote kleinhandelzaken;
- PC 312.00: warenhuizen;
- PC 314.00: kappersbedrijf en schoonheidszorgen;
- PC 322.00: uitzendkrachten als de gebruiker onder één van bovenvermelde PC's valt.

Flexi-job

Algemeen gesteld is een flexi-job bestemd om voordeliger te kunnen bijklassen voor een werknemer die voldoende prestaties verricht heeft bij een andere werkgever of een gepensioneerde. Het is de bedoeling om via deze weg de sociale lasten voor de werkgever te verlagen en zo piekmomenten te kunnen opvangen. Om een flexi-werknemer tewerk te kunnen stellen, moet er aan een aantal voorwaarden voldaan worden.

Voorwaarden voor de werknemer

Voorwaarden in het kwartaal zelf (T)

Een werknemer die een flexi-job wenst uit te voeren, mag:

- bij dezelfde werkgever tijdens het kwartaal geen andere arbeidsovereenkomst hebben van 80% (4/5) of meer van een voltijdse betrekking;
- zich niet bevinden in een opzegperiode bij die werkgever of een periode gedekt door een verbrekingsvergoeding betaald door die werkgever.

De beoordeling of aan de voorwaarden in T voldaan is, valt volledig onder de verantwoordelijkheid van de werkgever.

Voorwaarden voor niet-gepensioneerden in kwartaal T-3

De werknemer die een flexi-job wenst uit te voeren, moet in kwartaal T-3 bij één of meerdere andere werkgevers een volume aan arbeidsprestaties geleverd hebben dat ten minste 80% (4/5) bedraagt van een voltijdse betrekking. De prestaties tellen mee ongeacht de sector waarin ze verricht werden, op voorwaarde dat de tewerkstelling plaatsvindt bij een andere werkgever.

Volgende prestaties tellen in dit kader niet mee: prestaties als leerling, leerplichtige, student onder solidariteitsbijdrage, gelegenhedswerknemer in de horeca of in de land- en tuinbouw en als flexi-job-werknemer.

Voorwaarden voor gepensioneerden op het einde van kwartaal T-2

Als gepensioneerde wordt beschouwd: de persoon die een wettelijk, bestuursrechtelijk of statutair ouderdoms-, rust-, anciënniteits- of overlevingspensioen, of een ander als zodanig geldend voordeel geniet. Er zal gekeken worden of de werknemer één van deze pensioenen geniet op het einde van kwartaal T-2.

Tijdens de eerste twee kwartalen van het pensioen kan men dus enkel een flexi-job uitoefenen indien men op dat moment aan de algemene voorwaarden voor niet-gepensioneerden voldoet (zie eerder: minstens 80% in kwartaal T-3). Het loon dat een gepensioneerde met een flexi-job verdient, wordt als een beroepsinkomen beschouwd. Hiermee moet dus rekening gehouden worden indien de gepensioneerde in het kader van toegelaten arbeid slechts beperkt mag bij verdienen.

Controle op de voorwaarden T-2 en T-3

Op het ogenblik dat de Dimona aangifte gebeurt, zal deze voorwaarde gecontroleerd worden. Via de Dimona aangifte zal een respons komen:

- OK (aanvaard zonder verdere waarschuwing);
- NOT OK (met waarschuwing 'onvoldoende prestaties' of 'laattijdige Dimona').

Om aan de voorwaarden in kwartaal T-3 te voldoen, tellen ook prestaties geleverd onder buitenlandse sociale zekerheid mee. De RSZ zal die prestaties uiteraard niet kunnen vaststellen op het moment van de Dimona aangifte. De werkgever zal in dat geval de nodige bewijzen aan de RSZ moeten bezorgen.

Formaliteiten tussen werkgever en werknemer

Raamovereenkomst

Voorafgaandelijk aan de uitvoering van de eerste flexi-job-arbeidsovereenkomst moet er een schriftelijke raamovereenkomst afgesloten worden tussen werkgever en flexi-job-werknemer. In de raamovereenkomst moeten volgende verplichte vermeldingen opgenomen worden:

- de identiteit van de partijen;
- de wijze waarop en de voorafgaande termijn waarbinnen de flexi-job-arbeidsovereenkomst door de werkgever aan de werknemer moet worden voorgesteld;
- een beknopte beschrijving van de uit te oefenen functie(s);
- het flexiloon met inachtneming van het minimum flexiloon;
- de tekst van artikel 4, § 1:

§ 1. Een tewerkstelling in het kader van een flexi-job is mogelijk wanneer de betrokken werknemer bij één of meerdere andere werkgever(s) al een tewerkstelling heeft die minimaal gelijk is aan 4/5de van een voltijdse job van een referentiepersoon van de sector waarin de 4/5de tewerkstelling wordt gepresteerd, gedurende het referentiekwartaal T-3, en voor zover de werknemer gedurende dezelfde periode in het kwartaal T:

a) op hetzelfde moment niet is tewerkgesteld onder een andere arbeidsovereenkomst voor een tewerkstelling van minimaal 4/5de van een voltijdse job van een referentiepersoon van de sector bij de werkgever bij wie hij de flexi-job uitoefent;

b) zich niet in een periode bevindt gedekt door een verbrekingsvergoeding of ontslagcompensatievergoeding ten laste van de werkgever bij wie hij de flexi-job uitoefent;

c) zich niet bevindt in een opzeggingstermijn.

Bovenstaand artikel 4 § 1 van de wet houdende diverse bepalingen d.d. 15.11.2015 is niet van toepassing indien de werknemer een gepensioneerde is die een wettelijk, bestuursrechtelijk of statutair ouderdoms-, rust-, anciënniteits- of overlevingspensioen, of een ander als zodanig geldend voordeel geniet en dit op het einde van kwartaal T-2 ten opzichte van het kwartaal waarin de prestaties worden geleverd.

De raamovereenkomst houdt geen verbintenis in om één of meerdere arbeidsovereenkomsten te sluiten. Het legt enkel een kader vast waarbinnen één of meerdere flexi-job-arbeidsovereenkomsten kunnen worden gesloten.

Flexi-job-arbeidsovereenkomst

Naast de raamovereenkomst moet er een flexi-job-arbeidsovereenkomst afgesloten worden met de flexi-job-werknemer telkens de flexi-job-werknemer tewerkgesteld wordt i.k.v. een flexi-job.

Een flexi-job-arbeidsovereenkomst kan mondeling (per dag) of schriftelijk zijn (vol- of deeltijds, voor een bepaalde tijd of voor een duidelijk omschreven werk).

Flexi-loon en premies

In het kader van een flexi-job heeft de flexi-job-werknemer recht op een loon dat niet lager mag zijn dan € 9,18 bruto per uur (basis uurloon per 01.06.2017). Samen met ieder loon wordt ook flexi-vakantiegeld uitbetaald van 7,67%, waardoor het minimum flexi-loon in het totaal neerkomt op € 9,88 bruto per uur. Aangezien er geen bijdragen in hoofde van de werknemer in mindering gebracht worden op dit flexi-loon, zal het netto loon gelijk zijn aan het bruto loon.

Bij de tewerkstelling i.k.v. een flexi-job zijn eveneens sectorale en conventionele toeslagen en/of premies verschuldigd (bv. toeslag voor nachtwerk, zondagsarbeid, ...). Het flexi-vakantiegeld is verschuldigd op het geheel van flexi-loon (incl. toeslagen, premies e.d.).

Op het flexi-loon zijn er geen gewone sociale zekerheidsbijdragen verschuldigd, alleen een bijzondere patronale bijdrage van 25%. Hierdoor zijn verlaagde sociale bijdragen verschuldigd in vergelijking met een gewone tewerkstelling. De bijdrage van 25% geldt wel voor het volledige loon (inbegrepen het vakantiegeld en de premies e.d.) dat aan de flexi-werknemers verschuldigd is.

Alle bezoldigingen toegekend in het kader van een flexi-arbeidsovereenkomst zijn vrijgesteld van inkomstenbelastingen. Er moet bijgevolg geen BV worden ingehouden op het flexi-loon.

Vakantierechten

De prestaties in het kader van een flexi-job openen het recht op vakantiedagen. Aangezien het vakantiegeld onmiddellijk betaald wordt samen met het flexi-loon, wil dit zeggen dat er op het moment dat de flexi-job-werknemer een vakantiedag opneemt, bij de werkgever bij wie hij de flexi-job uitoefent of bij een andere werkgever, er geen loon en geen dubbel vakantiegeld meer moet betaald worden.

Geen bijdrageverminderingen

Aangezien de tewerkstelling via een flexi-job reeds voordelig is, valt deze volledig buiten de berekening van andere bijdrageverminderingen.

Cumul

Een tewerkstelling als flexi-job kan tijdens het kwartaal T samengaan met een andere tewerkstelling bij dezelfde werkgever (vb. als gelegenheidsarbeider), op voorwaarde dat alle voorwaarden voldaan zijn.

Dimona-aangifte

Een flexi-job-werknemer moet gemeld worden met het nieuwe type '**FLX**'. Een Dimona-FLX kan niet meer dan 31 dagen voor het begin van het kwartaal van indienstreding gebeuren en moet uiterlijk gedaan zijn vóór aanvang van de prestaties. Indien de Dimona-aangifte tijdig en correct werd uitgevoerd, geeft dit een respons 'OK'.

De Dimona-aangifte moet steeds per kwartaal gebeuren om zo de voorwaarden in kwartaal T-3 of op het einde van T-2 na te kunnen gaan. In dit geval moet er een schriftelijke flexi-job-arbeidsovereenkomst zijn.

Als de flexi-job-arbeidsovereenkomst mondeling is, moet er per dag een Dimona-FLX gebeuren met vermelding van het begin- en einduur.

Indien de aangifte laattijdig wordt ingediend, zijn gewone bijdragen van toepassing.

Wanneer een flexi-job-werknemer wordt gemeld die niet voldoet aan de voorwaarden voor het uitoefenen van een flexi-job, wordt de tewerkstelling als een gewone tewerkstelling beschouwd en zijn de gewone bijdragen verschuldigd. De gewone bijdragen worden berekend op het flexi-loon, verhoogd met een percentage (te bepalen door de Koning) van het flexi-loon dat niet lager ligt dan 50% en niet hoger dan 200% van het flexi-loon. Dit percentage is momenteel vastgesteld op 125%.

Uurregistratie

De prestaties van een flexi-job-werknemer moeten via een systeem geregistreerd of bijgehouden worden. Dit kan via een GKS of via het alternatieve systeem van aanwezigheidsregistratie dat gerelateerd is aan en complementair is met Dimona.

Vanaf 2018 is dit ook mogelijk via een systeem van tijdsopvolging dat aan een aantal voorwaarden voldoet (vb. een tikklok). Dit systeem van tijdsopvolging moet minstens voldoen aan volgende voorwaarden:

- Het moet voor elke betrokken flexi-werknemer volgende gegevens bevatten:
 - o identiteit van de werknemers;
 - o per dag het begin en einde van de prestaties en de rustpauzes, opgetekend op het ogenblik dat de prestaties beginnen, dat ze eindigen en bij het begin en einde van elke rustpauze;
 - o de periode waarop de opgetekende gegevens betrekking hebben.
- Het moet de opgetekende gegevens bijhouden gedurende de betrokken periode en zowel de werknemer als de bevoegde ambtenaar moeten het kunnen raadplegen;
- De opgetekende gegevens moeten bewaard worden zoals voorgeschreven;
- Het moet eveneens mogelijk zijn voor de vakbondsafvaardiging om haar bevoegdheden uit te oefenen m.b.t. het systeem van tijdsopvolging en de opgetekende gegevens.

Als de flexi-job-arbeidsovereenkomst mondeling is, moet er per dag een Dimona-FLX gebeuren met vermelding van het begin- en einduur. Dit omvat tevens de uurregistratie, waardoor in dat geval een apart systeem van tijdsopvolging niet meer nodig is.

Wanneer de flexi-job-werknemer aangetroffen wordt wanneer het juiste tijdstip van begin en einde niet is geregistreerd en bijgehouden, wordt vermoed dat de flexi-job-werknemer aan het werk was in de hoedanigheid van een voltijdse werknemer voor het betreffende kwartaal, waarbij de gewone bijdragen verschuldigd zijn.

Arbeidsduur

Een flexi-job-werknemer valt onder dezelfde regels als een andere werknemer in de sector. De sectorbepalingen inzake arbeidsduur zullen dus nageleefd moeten worden.

Volgende aspecten moeten dus zeker nader bekeken worden:

- minimum aantal uren per dag;
- maximum aantal uren per dag;
- vanaf wanneer er sprake is van overuren.

Werkwijze FLEXI-JOB

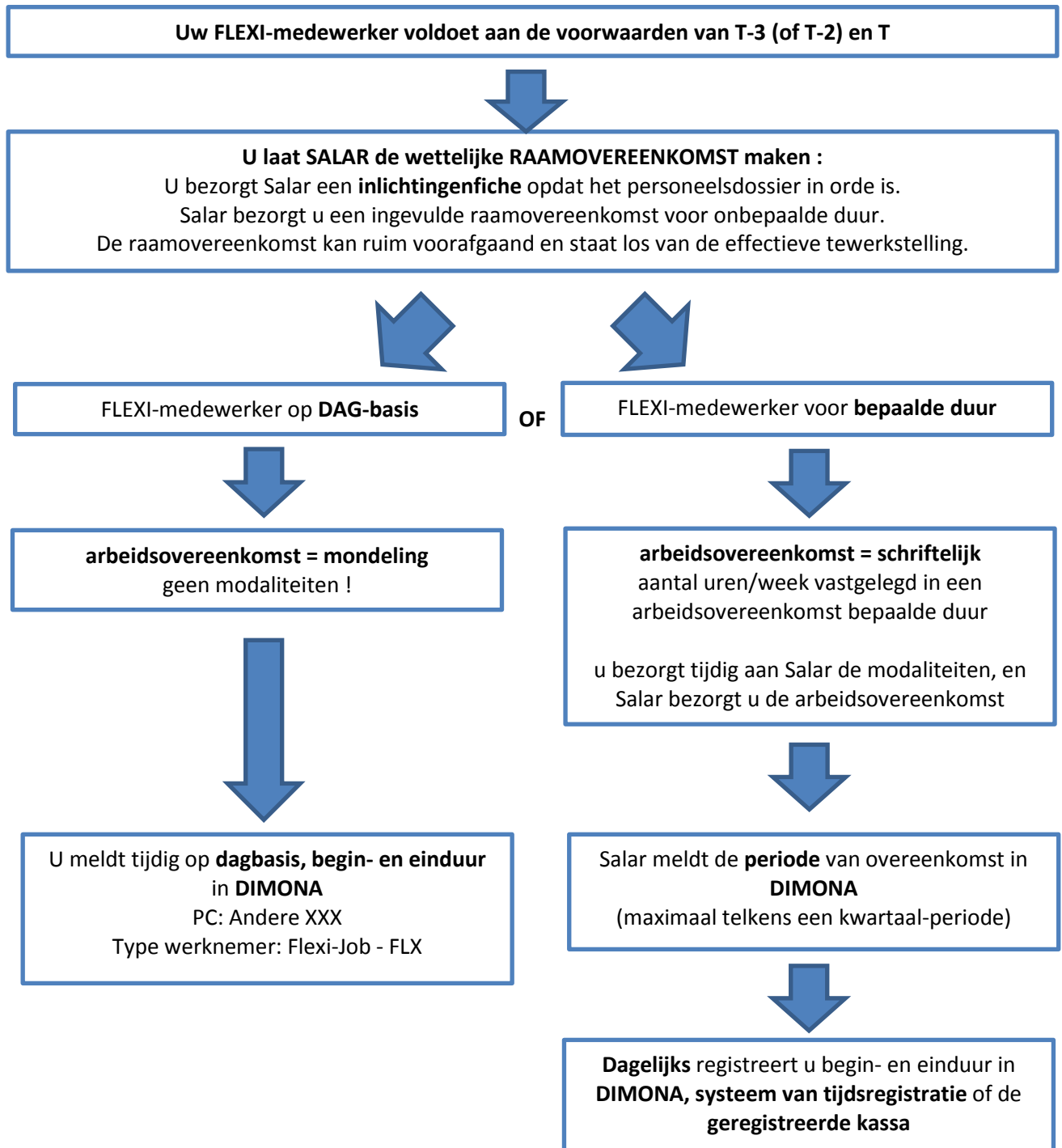

Aanbeveling

De **dagregistratie** is o.i. de meest eenvoudige oplossing :

- er moet **geen** schriftelijke arbeidsovereenkomst gemaakt worden, enkel een raamovereenkomst;
- er moet **geen** periode-melding in DIMONA uitgevoerd worden;
- de dagregistratie kan Salar wellicht opvangen via de RSZ voor de uitvoering van de loonadministratie.

TIP: Gebruik **Dimona mobile**, de mobiele website van RSZ, voor meldingen via tablet of smartphone.

RAAMOVEREENKOMST FLEXI-JOB

Tussen de ondergetekenden :

de werkgever :

vertegenwoordigd door _____

en

de kandidaat flexi-job-werknemer:

RRnr. _____

Geboren op __/__/_____ te _____

wordt overeengekomen hetgeen volgt :

Artikel 1:

De werkgever wenst beroep te doen op de kandidaat flexi-job-werknemer d.m.v. een flexi-job.

De tewerkstelling als flexi-job-werknemer zal gebeuren a.h.v. dagprestaties en dagmeldingen. De werkgever contacteert de flexi-job-werknemer telefonisch of via sms. De flexi-job-werknemer wordt zo spoedig mogelijk gecontacteerd, doch vóór iedere tewerkstelling. De flexi-job-werknemer heeft de mogelijkheid om deze oproepen te weigeren indien hij/zij belet is.

OF

De tewerkstelling als flexi-job-werknemer wordt verder omschreven in een flexi-job-arbeidsovereenkomst voor bepaalde duur dewelke uiterlijk voor aanvang van de tewerkstelling wordt afgesloten.

Artikel 2:

De uitgeoefende taken van de flexi-job-werknemer bestaan hoofdzakelijk uit:

Volgens de noodwendigheden van het werk kunnen bijkomende taken worden toebedeeld aan de flexi-job-werknemer.

Artikel 3:

Het basis uurloon van het flexi-loon wordt vastgesteld op € bruto/uur.
Dit basis flexi-loon wordt vermeerderd met conventionele toeslagen en/of premies die van toepassing zijn cfr. de sectorbepalingen.

Bij de verwerking van het flexi-loon wordt 7,67% aan flexi-vakantiegeld supplementair uitbetaald.

Artikel 4 :

Conform artikel 4 § 1 van de wet houdende diverse bepalingen van 16.11.2015 (BS 26.11.2015) moeten volgende voorwaarden voldaan zijn:

Een tewerkstelling in het kader van een flexi-job is mogelijk wanneer de betrokken werknemer bij één of meerdere andere werkgever(s) al een tewerkstelling heeft die minimaal gelijk is aan 4/5de van een voltijdse job van een referentiepersoon van de sector waarin de 4/5de tewerkstelling wordt gepresteerd, gedurende het referentiekwartaal T-3, en voor zover de werknemer gedurende dezelfde periode in het kwartaal T:

- a) op hetzelfde moment niet is tewerkgesteld onder een andere arbeidsovereenkomst voor een tewerkstelling van minimaal 4/5de van een voltijdse job van een referentiepersoon van de sector bij de werkgever bij wie hij de flexi-job uitoefent;*
- b) zich niet in een periode bevindt gedekt door een verbrekingsvergoeding of ontslagcompensatievergoeding ten laste van de werkgever bij wie hij de flexi-job uitoefent;*
- c) zich niet bevindt in een opzeggingstermijn.*

Bovenstaand artikel 4 § 1 van de wet houdende diverse bepalingen is niet van toepassing indien de werknemer een gepensioneerde is die een wettelijk, bestuursrechtelijk of statutair ouderdoms-, rust-, anciënniteits- of overlevingspensioen, of een ander als zodanig geldend voordeel geniet en dit op het einde van kwartaal T-2 ten opzichte van het kwartaal waarin de prestaties worden geleverd.

Artikel 5 :

De kandidaat flexi-job-werknemer verklaart hierbij op eer dat hij/zij voldoet aan de voorwaarden cfr. artikel 4 van deze raamovereenkomst.

Artikel 6 :

Deze raamovereenkomst kan niet beschouwd worden als een arbeidsovereenkomst of flexi-job-arbeidsovereenkomst en kent geen bindend karakter. Deze raamovereenkomst schetst enkel het kader en kent pas uitwerking bij het afsluiten van een flexi-job-arbeidsovereenkomst.

Deze raamovereenkomst wordt gesloten voor onbepaalde duur.

Opgemaakt in 2 exemplaren, waarvan elk der partijen erkent een ondertekend exemplaar te hebben ontvangen, te _____ op ___/___/_____

De werkgever,

Kandidaat flexi-job-werknemer,

FLEXI-JOB-ARBEIDSOVEREENKOMST

Tussen de ondergetekenden :

de werkgever

vertegenwoordigd door _____

en

de flexi-job-werknemer :

Geboren op __/__/____ te _____

wordt overeengekomen hetgeen volgt :

Artikel 1 :

De werkgever neemt de flexi-job-werknemer in dienst in hoedanigheid van _____ via een flexi-job.

De flexi-job-werknemer verklaart zich akkoord dat volgens de noodwendigheden van het werk, de werkgever aan de flexi-job-werknemer een andere taak, uurregeling of arbeidsplaats kan toevertrouwen.

Artikel 2 :

De flexi-job-arbeidsovereenkomst geldt voor voltijdse arbeid / deeltijdse arbeid en de flexi-job-werknemer verbindt zich ertoe _____ uren per week te werken in een variabel uurrooster.

Artikel 3 :

De bezoldiging van de flexi-job-werknemer wordt vastgesteld zoals overeengekomen in de raamovereenkomst.

Het basis uurloon van het flexi-loon wordt vastgesteld op € _____ bruto/uur.

Dit basis flexi-loon wordt vermeerderd met conventionele toeslagen en/of premies die van toepassing zijn cfr. de sectorbepalingen.

Bij de verwerking van het totale flexi-loon wordt 7,67% aan flexi-vakantiegeld mee uitbetaald.

Artikel 4 :

Alle financiële faciliteiten die de flexi-job-werknemer ter beschikking worden gesteld of waarmee de flexi-job-werknemer tijdens de uitvoering van zijn flexi-job-arbeidsovereenkomst dient om te gaan, zoals cash geld, tank-, bank- en creditkaart(en) mogen enkel beroepsmatig gebruikt worden. Elke uitgave ervan moet na afloop van elke kalendermaand gestaafd worden door een rekening of factuur. Elke niet verantwoorde uitgave valt ten laste van de flexi-job-werknemer. Bij diefstal of verlies van de betrokken kaart dient de flexi-job-werknemer dit onmiddellijk te melden aan de werkgever en de financiële instelling.

Artikel 5 :

Deze flexi-job-arbeidsovereenkomst wordt gesloten voor bepaalde duur en gaat in op ___/___/_____ om te eindigen op ___/___/_____.

Artikel 6 :

Werkgever en flexi-job-werknemer komen overeen dat alle realisaties en/of creaties in het kader van de uitvoering van onderhavige flexi-job-arbeidsovereenkomst geacht worden toe te komen aan de werkgever. De werkgever mag deze vermogensrechten (in hun meest volledige en toekomstige omvang) naar eigen inzicht exploiteren en alle beslissingen ter zake nemen. Het is de flexi-job-werknemer dan ook verboden deze op welke manier dan ook te ontvreemden en/of te exploiteren. In toepassing van de softwarewet wordt alleen de werkgever geacht verkrijger te zijn van de vermogensrechten met betrekking tot computerprogramma's.

Artikel 7 :

De flexi-job-werknemer erkent een exemplaar van het arbeidsreglement te hebben ontvangen, erkent kennis genomen te hebben van dit arbeidsreglement en verklaart alle clausules en voorwaarden ervan te aanvaarden, terwijl hij er zich toe verbindt alle voorschriften hierin opgenomen strikt na te leven.

Artikel 8 :

De flexi-job-werknemer verklaart tevens ingelicht te zijn over het feit dat zijn persoonlijke gegevens door de werkgever worden overgemaakt aan zijn sociaal secretariaat. Deze laatste zal deze gegevens enkel gebruiken voor de toepassing van sociale en fiscale wetgeving. De flexi-job-werknemer kan deze gegevens kosteloos inkijken. De flexi-job-werknemer verbindt zich ertoe om elke wijziging aan deze gegevens onmiddellijk aan de werkgever te melden.

Artikel 9 :

Ingeval van arbeidsongeschiktheid, van welke aard dan ook, verbindt de flexi-job-werknemer zich ertoe de werkgever onmiddellijk te verwittigen. Binnen de 48 uren vanaf de eerste dag van ongeschiktheid wordt een geneeskundig attest aan de werkgever afgeleverd of verzonden. Dezelfde plicht geldt ingeval van verlenging van arbeidsongeschiktheid.

Artikel 10 :

Op deze overeenkomst is het Belgisch recht van toepassing. Alleen rechtbanken in het arrondissement van de werkgever zijn bevoegd om uitspraak te doen over de geschillen in verband met onderhavige overeenkomst.

Opgemaakt in 2 exemplaren, waarvan elk der partijen erkent een ondertekend exemplaar te hebben ontvangen, te _____ op ___/___/_____.

De werkgever,

De flexi-job-werknemer,